

Informația

Veșnicia s-a născut la sat ! (Lucian Blaga)

RĂDUCĂNENILOR

Se distribuie GRATUIT

Publicația comunei Răducăneni, Anul II, numărul 11,
noiembrie-decembrie 2009



***NOI TAXE ȘI IMPOZITE
LOCALE ÎNCEPÂND CU
01 IANUARIE 2010*** - pag. 2-7

O ZI FĂRĂ VIOLENȚĂ... - pag 8

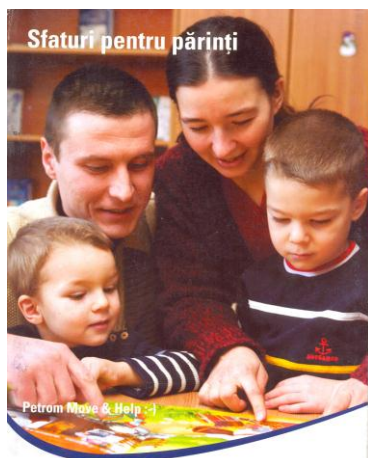

***CE TREBUIE SĂ ȘTIM
DESPRE GRIPĂ*** - pag. 9-10

***CUVÂNT DE
SĂRBĂTOARE*** - pag. 11

ȘTIRI SPORTIVE - pag.12



NOI TAXE ȘI IMPOZITE LOCALE ÎNCEPÂND CU 01 IANUARIE 2010

În cadrul ședinței Consiliului Local al Comunei Răducăneni din data de 17 noiembrie 2009 a fost adoptată *Hotărârea nr. 41 pentru aprobarea taxelor și impozitelor locale precum și a taxelor speciale ce se vor aplica în Comuna Răducăneni începând cu 01.01.2010.*

La adoptarea hotărârii s-a avut în vedere, în primul rând, obligativitatea aplicării de la 01 ianuarie 2010 a prevederilor impuse de Codul Fiscal (Legea nr. 571/2003), dar și necesitățile de realizare a veniturilor proprii ale bugetului local pentru anul 2010 în scopul asigurării finanțării cheltuielilor publice locale și funcționării unor servicii publice locale create în folosul comunității.

Vă aducem la cunoștință câteva dintre prevederile Hotărârii nr.41 cu mențiunea că aceasta poate fi consultată, în întregime, la Compartimentul de Taxe și Impozite din cadrul primăriei:

HOTĂRÂREA Nr. 41

pentru aprobarea taxelor și impozitelor locale precum și a taxelor speciale ce se vor aplica în Comuna Răducăneni începând cu 01.01.2010

Art. 1. *Se stabilesc impozitele și taxele locale și alte sume care se fac venit al bugetului local pentru anul fiscal 2010, conform anexelor I – XII, care fac parte integrantă din prezenta hotărâre .*

Art. 2. (1) *Plata cu întârziere a taxelor, impozitelor, contribuțiilor și a altor sume datorate bugetului local, atrage după sine majorări de întârziere calculate pentru fiecare zi de întârziere, începând cu ziua imediat următoare termenului de scadență și până la inclusiv ziua plății cu excepțiile prevăzute de lege.*

(2) *Nivelul majorării de întârziere este de 0,1% pentru fiecare zi de întârziere și poate fi modificat prin acte normative.*

Art. 3. (1) *Impozitul/taxa pe clădiri se plătește anual, în două rate egale, până la datele de 31 martie și 30 septembrie inclusiv. Pentru plata cu anticipație a impozitului pe clădiri, datorat pentru întregul an de către contribuabili persoane fizice, până la data de 31 martie a anului respectiv, se acordă o bonificație de 10%.*

(2) *Impozitul/taxa pe teren se plătește anual, în două rate egale, până la datele de 31 martie și 30 septembrie inclusiv. Pentru plata cu anticipație a impozitului pe teren, datorat pentru întregul an de către contribuabili persoane fizice, până la data de 31 martie a anului respectiv, se acordă o bonificație de 10%.*

(3) *Impozitul pe mijloacele de transport se plătește anual, în două rate egale, până la datele de 31 martie și 30 septembrie inclusiv. Pentru plata cu anticipație a impozitului pe mijloacele de transport, datorat pentru întregul an de către contribuabili persoane fizice, până la data de 31 martie a anului respectiv, se acordă o bonificație de 10%.*

Art. 4. *Orice persoană care dobândește, înstrăinează sau modifică folosința terenului are obligația de a depune o declarație fiscală la compartimentul de specialitate al administrației publice locale în termen de 30 zile de la momentul în care s-au produs acestea. Depunerea peste termenul de 30 zile sau nedepunerea declarațiilor de impunere, constituie contravenții și se sancționează cu amendă conform legii.*

Art. 5. *Stabilirea, constatarea, controlul, urmărirea și încasarea impozitelor și taxelor locale și a taxelor speciale se vor face de către personalul angajat cu atribuții în domeniu din cadrul aparatului de specialitate al primarului.*

Art. 6. *Începând cu data adoptării prezentei hotărâri orice altă prevedere contrară acesteia se abrogă.*

Art. 7. *Prezenta hotărâre intra în vigoare cu data de 01.01.2010.*

Art. 8. *Neîndeplinirea sau îndeplinirea necorespunzătoare a prevederilor prezentei hotărâri atrage de partea celor vinovați răspunderea materială, civilă, administrativă, disciplinară, contravențională sau penală, după caz.*

IMPOZITUL ȘI TAXA PE CLĂDIRI - VALORILE IMPOZABILE
pe metru pătrat de suprafață construită desfășurată la clădiri, în cazul persoanelor fizice

Nr. crt.	Felul clădirilor și a altor construcții impozabile	Valoarea impozabila (lei/m ²)*		Obs.
		Cu instalații de apă, canalizare, electrice, încălzire (condiții cumulative)**	Fără instalații de apă, canalizare, electrice, încălzire	
0	1	2	3	4
1. CLĂDIRI APRECIATE CA FIIND CORPURI PRINCIPALE				
0	1	2	3	4
A	Clădiri cu pereți sau cadre din beton armat sau cu pereți exteriori din cărămidă arsă sau din orice alte materiale rezultate în urma unui tratament termic și/sau chimic	806	478	locuita-75%; nelocuita -50%
B	Clădiri cu pereții exteriori din lemn, din piatră naturală, din cărămidă nearsă, din vălătuci sau din orice alte materiale nesupuse unui tratament termic și/sau chimic	219	137	75% 50%
2. CLĂDIRI ANEXE, SITUATE ÎN AFARA CORPULUI PRINCIPAL AL CLĂDIRII				
0	1	2	3	4
A	Clădire anexă cu pereți sau cadre din beton armat sau cu pereți exteriori din cărămidă arsă sau din orice alte materiale rezultate în urma unui tratament termic și/sau chimic	137	123	75% 50%
B	Clădire anexă cu pereții exteriori din lemn, din piatră naturală, din cărămidă nearsă, din vălătuci sau din orice alte materiale nesupuse unui tratament termic și/sau chimic	82	54	75% 50%

Impozitul pe clădiri, în cazul persoanelor fizice, este în cotă de 0,10% din valoarea impozabilă.

1. Începând cu data de 01.01.2010 pentru clădirile proprietate publică sau privată a statului ori a unităților administrativ-teritoriale, concesionate, închiriate, date în folosință ori administrare, după caz, persoanelor juridice, se stabilește taxa pe clădiri, care reprezintă sarcina fiscală a concesionarilor, locatarilor dreptului de proprietate sau de folosință, după caz, în condiții similare impozitului pe clădiri.

2. Pentru determinarea valorilor impozabile, pe ranguri de localități și zone în cadrul acestora se vor aplica următorii coeficienți de corecție pozitivă:

Nr. crt.	Localități	Rangul localității	Coeficientul de corecție pozitivă
01	Sat Raducăneni	IV	1,10
02	Sat Bohotin	V	1,05
03	Sat Roșu	V	1,05
04	Sat Isaiia	V	1,05

3. Majorarea impozitului datorat de persoanele fizice ce dețin mai multe clădiri în proprietate, se face în conformitate cu prevederile art. 252 din Legea nr. 571/2003 privind Codul fiscal.

* valoarea impozabilă se reduce în raport de perioada în care au fost realizate, în cazul unei clădiri finalizate după 31.12.1950 și înainte de 01.01.1978, cu 5%

** în cazurile în care nu sunt întrunite cumulativ aceste condiții se vor utiliza valorile impozabile în lei/mp prevăzute în coloana 3.

4. 4.1. Impozitul pe clădiri, în cazul contribuabililor prevăzuți la art. 253 din Legea nr. 571/2003 privind Codul fiscal (persoanele juridice, sau orice alți contribuabili decât persoanele fizice) se calculează prin aplicarea **cotei 1,20 %** asupra valorii de inventar a clădirii, înregistrată în contabilitatea acestora, conform prevederilor legale în vigoare. Rezultatul operațiunii alăturat menționate se majorează cu **20%** în temeiul prevederilor art. 287 din Legea nr. 571/2003 privind Codul fiscal.

4.2. Dacă persoanele juridice nu au efectuat nici o reevaluare a clădirilor dobândite înainte de 3(trei) ani anteriori anului fiscal de referință, cota impozitului pe clădiri **este de 10%** aplicată la valoarea de inventar a clădirii, înregistrată în contabilitatea acestora. Rezultatul operațiunii alăturat menționate se majorează cu **20%** în temeiul prevederilor art. 287 din Legea nr. 571/2003 privind Codul fiscal.

4.3. Pentru clădirile ale căror valori au fost recuperate integral pe calea amortizării, valoarea impozabilă se reduce cu **15%**.

4.4. Pentru clădirile care fac obiectul contractelor de leasing financiar, se aplică următoarele reguli:

a. impozitul pe clădire se datorează de locatar ;

b. valoarea care se ia în considerare la calculul impozitului pe clădiri este valoarea clădirii înregistrată în contractul de leasing financiar. Valoarea alăturat menționată se majorează cu **20%** în temeiul prevederilor art. 287 din Legea nr. 571/2003 privind Codul fiscal.

c. În caz de încetare a contractului de leasing, altfel decât prin ajungere la scadență, impozitul pe clădiri se datorează de locatar.

5. Lista cuprinzând clădirile care nu sunt supuse impozitului pe clădiri este redată la art. 250 din Legea nr. 571/2003 privind Codul fiscal. Nedepunerea solicitărilor din partea persoanelor interesate în termenul prevăzut de pct. 24.09 al Titlului IX din H.G.R. nr. 44/2004 pentru aprobarea Normelor Metodologice de aplicare a Legii nr. 571/2003 privind Codul fiscal se sancționează cu decăderea.

6. Pentru plata cu anticipație a impozitului pe clădiri, datorat pentru întregul an de către contribuabili, până la data de 31 martie a anului respectiv, se acordă o bonificație de 10 %.

Anexa nr. II la Hotărârea Consiliului Local Răducăneni nr. 41/17.11.2009

IMPOZITUL ȘI TAXA

pe terenurile situate în intravilan sau extravilan

Art. 1 (1) Contribuabilii care dețin în proprietate terenuri pe raza administrativ - teritorială a comunei Răducăneni, amplasate în **intravilan** * și încadrate la categoria de folosință "curți-construcții", datorează **impozit pe teren**, în funcție de rangul localității și zona în cadrul localității, după cum urmează:

Nr. crt.	Zona în localității	Rangul localității	Lei / ha
1	Sat Raducaneni	IV	300
2	Sat Bohotin	V	300
3	Sat Rosu	V	153
4	Sat Isaiia	V	300

Art. 2 (1) Contribuabilii care dețin în proprietate terenuri situate pe raza administrativ - teritorială a comunei Raducaneni, situate în **intravilanul** * localităților, încadrate la alte categorii de folosință decât "curți-construcții", datorează **impozit pe teren** *, după cum urmează :

Nr. crt.	Categoria de folosință	Rangul localității	Lei/ha
1	Arabil	IV – V	13
2	Pășune	IV – V	11
3	Fânețe	IV – V	11

* intravilanul localităților este cel aprobat, avizat și reglementat prin Planul Urbanistic General.

* pentru localitățile rurale de rangul IV se va aplica coeficientul de corecție de 1,10 iar pentru cele de rangul V coeficientul de corecție este de 1,00.

4	Vii	<i>IV – V</i>	<i>16</i>
5	Livadă	<i>IV – V</i>	<i>24</i>
6	Pădure sau alt teren cu vegetație forestieră	<i>IV – V</i>	<i>13</i>
7	Teren cu ape	<i>IV – V</i>	<i>13</i>
8	Drumuri și căi ferate	<i>IV – V</i>	<i>X</i>
9	Terenuri neproductive	<i>IV – V</i>	<i>X</i>

(2) Începând cu data de 01.01.2010 pentru terenurile proprietate publică sau privată a statului ori a unităților administrativ-teritoriale, concesionate, închiriate, date în folosință ori administrare, după caz, se stabilește taxa pe teren, care reprezintă sarcina fiscală a concesionarilor, locatarilor dreptului de proprietate sau de folosință, după caz, în condiții similare impozitului pe teren.

Art. 3 (1) Valorile stabilite conform tabelului prevăzut la articolului 2 din prezenta anexă se înmulțesc cu coeficientul de corecție corespunzător, prevăzut în următorul tabel :

Rangul localității	Coeficientul de corecție
IV	1,10
V	1,00

Art. 4 (1) Pentru terenurile amplasate în **extravilan**, impozitul pe teren se stabilește prin înmulțirea numărului de hectare ale terenului cu suma corespunzătoare din următorul tabel:

Nr. crt.	Categoría de folosință	ZONA - lei/ha
		A
1	Teren cu construcții	27
2	Arabil	43
3	Pășune	24
4	Fâneață	24
5	Vie pe rod alta decât cea prevăzută la nr. crt. 5.1.	48
5.1.	Vie până la intrarea pe rod	X
6	Livadă pe rod alta decât cea prevăzută la nr. crt. 6.1.	48
6.1.	Livadă până la intrarea pe rod	X
7	Pădure sau alt teren cu vegetație forestieră cu excepția celui prevăzut la pct. 7.1.	14
7.1.	Pădure în vârstă de până la 20 de ani și pădure cu rol de protecție	X
8	Teren cu apă, altul decât cel cu amenajări piscicole	5
8.1.	Teren cu amenajări piscicole	29
9	Drumuri și căi ferate	X
10	Teren neproductiv	X

(2) Începând cu data de 01.01.2010 pentru terenurile proprietate publică sau privată a statului ori a unităților administrativ-teritoriale, concesionate, închiriate, date în folosință ori administrare, după caz, se stabilește taxa pe teren, care reprezintă sarcina fiscală a concesionarilor, locatarilor dreptului de proprietate sau de folosință, după caz, în condiții similare impozitului pe teren.

(3) Pentru plata cu anticipație a impozitului pe teren, datorat pentru întregul an de către contribuabili, până la data de 31 martie inclusiv, a anului respectiv, se acorda o bonificație de 10%.

Anexa nr. X la Hotărârea Consiliului Local Răducăneni nr. 41/17.11.2009

T A X E S P E C I A L E

Art. 1. (1) Pentru funcționarea unor servicii publice locale, create în interesul persoanelor fizice și/sau juridice, după caz, Consiliul Local Răducăneni, aprobă instituirea taxelor speciale.

(2) Cuantumul taxelor speciale se stabilește anual, iar veniturile obținute din acestea se utilizează integral pentru acoperirea cheltuielilor efectuate pentru înființarea serviciilor publice locale, precum și pentru finanțarea cheltuielilor de întreținere și funcționare ale acestor servicii.

(3) Prin Regulamentul aprobat de Consiliul Local Raducaneni, s-au stabilit condițiile și sectoarele de activitate în care se pot institui taxele speciale, modul de organizare și funcționare a serviciilor publice pentru care se propun taxele respective, modalitățile de consultare și de obținere a acordului persoanelor fizice și juridice beneficiare ale serviciilor respective.

(4) Hotărârea luată de consiliul local, în legătură cu perceperea taxelor speciale de la persoanele fizice și juridice plătitoare va fi afișată la sediul acestuia sau vor fi publicate în presă, după caz.

(5) Împotriva acestei hotărâri persoanele interesate pot face contestație în termen de 15 zile de la afișarea sau publicarea acesteia. După expirarea acestui termen consiliul local se întrunește și deliberază asupra contestațiilor primite.

(6) Taxele speciale se încasează numai de la persoanele fizice și juridice care se folosesc de serviciile publice locale pentru care s-au instituit taxele respective.

(7) Taxele speciale, instituite potrivit prevederilor prezentului articol, se încasează într-un cont distinct, deschis în afara bugetului local, fiind utilizate în scopurile pentru care au fost înființate, iar contul de execuție al acestora se aprobă de consiliul local.

(8) Taxele speciale constituie venituri cu destinație specială ale bugetului local fiind utilizate pentru scopul în care au fost înființate. Sumele neutilizate în anul curent se reportează pentru anul următor cu aceeași destinație. Taxele speciale se stabilesc cu începere de la 01.01.2010, după cum urmează :

Nr. crt.	Denumirea serviciului prestat/solicitării/actului, etc		Cuquantumul taxei speciale (lei)
0	1		2
01. – Adăpostirea și întreținerea animalelor nesupravegheate până la preluarea acestora de către stăpân, proprietar, administrator:			
01.01	Bovine, cabaline de peste 1 an (lei/bucată/zi)		5,00
01.02	Bovine, cabaline de până la 1 an (lei/bucată/zi)		3,50
01.03	Ovine, caprine de până la 1 an (lei/bucată/zi)		2,50
01.04	Ovine, caprine de peste 1 an (lei/bucată/zi)		2,50
02. – Imprimare eliberate la solicitarea persoanelor interesate pentru :			
0	1		2
02.01	Certificat neurmărire fiscală- lei/exemplar		5,00
02.02	Bilet de proprietate animale (bovine,cabaline,porcine,caprine) lei/cap	Oi,capre, purcei, 0-2 luni	4,00
		Porci	10,00
		Vaci, viței , cai sub 2 ani	15,00
		Vaci, viței , cai peste 2 ani	15,00
02.03	Bilet proprietate păsări – lei/cap	Păsări adulte și păsări-pui de o zi	1,00
02.04	Adeverință de rol,de preemțiune,de venituri etc.		5,00
02.05	Eliberare anexa 24		15,00
02.06	Duplicat certificate de naștere, de căsătorie,de deces		15,00
02.07	Eliberare certificate de naștere si de căsătorii		10,00
02.08	Eliberare certificate de deces		2,00
02.09	Transcriere acte stare civilă		50,00
02.10	Înregistrare adopție		25,00
02.11	Reconstituire acte de stare civilă		25,00
02.12	Înregistrare schimbare de nume		50,00
02.13	Înregistrare divorț		50,00
02.14	Căsătorie cetățean străin		150,00
02.15	Adeverință somaj		2,00
02.16	Taxă de salubritate si mediu /membru de familie/lună		2,00
02.17	Taxă eliberare carte de identitate		7,00
02.18	Taxă procesare dosar		5,00

02.19	Taxă pentru filmări sau fotografii cu prilejul căsătoriilor		20,00
02.20	Fișe tehnice tip pentru obținerea avizelor solicitate prin certificatul de urbanism		1,50
02.21	Contribuția în muncă		25,00
02.22	Taxa pentru numere de înmatriculare provizorii		8,00
02.23	Taxa permis auto cat. A, A1, B, B1, B+E		5,00
02.24	Taxa permis auto cat. C, C1, TR, D, D1, C+E, D+E, C1+E, D1+E, TB, TU		24,00
03. – Întocmirea următoarelor acte :			
0	1		2
03.01	Oficiere căsătorie în zilele de lucru		15,00
03.02	Oficiere căsătorie + Sâmbăta și Duminica		25,00
03.03	Înregistrarea Contractelor de arendă sau închiriere (lei/act)		2,00
04. – Verificarea următoarelor documentații :			
0	1		2
04.01	Documentației primare ce stă la baza înscrierii în registrele agricole (contracte de vânzare-cumpărare, contracte de partaj succesoral, voluntar, tranzacții judecătorești, etc) (lei/act)		5,00
05. Alte servicii oferite la solicitarea persoanelor interesate:			
05.01	Xerocopierea diferitelor acte și/sau documente (lei/xerocopie)		0,20
06. – Contribuții pentru buna funcționare a Serviciului Voluntar pentru Situații de Urgență:			
06.01	Constituirea fondului necesar pentru buna funcționare a serviciului voluntar pentru situații de urgență (lei/societate comercială/an)		30,00
06.02	Constituirea fondului necesar pentru buna funcționare a serviciului voluntar pentru situații de urgență (lei/P.F/A.F./an)		10,00
06.03	Constituirea fondului necesar pentru buna funcționare a serviciului voluntar pentru situații de urgent (lei/familie/an)		3,00
07. – Consultarea arhivei deținute de Consiliul Local:			
07.01	Consultarea arhivei la solicitarea persoanelor interesate (lei/solicitare)		7,00
08. – Contribuții Pază:			
08.01	Constituirea fondului necesar pentru buna funcționare a serviciului de pază (lei/gospodărie/an)		9,00
09. – Taxă înmatriculare auto:			
0	1		2
09.01	Taxă înmatriculare auto	Cu masa de pana la 3.500kg	52,00
		Cu masa peste 3.500kg	125,00
10. – Taxă comerț stradal			
0	1		2
10.01	pentru o suprafata ocupata de pana la 10m.p		50,00 lei/zi/comerciant
10.02	pentru o suprafata ocupata de peste 10 m.p.		50,00 lei/zi/comerciant + 5,00 lei/zi pentru fiecare m.p. ce depășește suprafața de 10 m.p.
11. – Taxă pentru închiriere cântare			5,00 lei/zi
12. – Taxă folosire tarabe în piața agroalimentara:			
0	1		2
12.01	Folosirea tarabelor din incinta pieții		5,00 lei/zi
12.02	Pentru comercianții de legume, fructe si alte produse în incinta pieții		5% din valoare mărfii
13. – Taxă locală de cultură și sport			
0	1		2
16.01	Taxă locală de cultură și sport/S.C./A.I./I.I./an		5,00

O zi fără violență...

Nu pot formula un titlu întrucât ar fi un strigăt disperat, așa că am să vă rog pe dumneavoastră să o faceți; poate ar trebui să mă prezint, însă se spune că, sunt un om care percep dincolo de cuvinte trăirile celor slabi și pedepsiți de chiar existența lor.

Se apropie Sfintele Sărbători iar eu, este firesc, să doresc să vină „Moșul”, bătrânul „Moș Crăciun” și la mine însă, nu pentru a-mi aduce daruri ci pentru a-l ruga să primească ce eu zi de zi culeg din societatea în care trăiesc și muncesc.

În primul rând l-aș ruga să ia durerea din ochii copiilor maltratați, săraci, singuri. Să șteargă El cu degetele sale calde durerea fiului care își vede mama lovită cu bestialitate de...chiar tatăl său. Să „prindă cu mâna sa” cuvinte grele rostite scandaluir târzii în noapte, pentru a le proteja auzul celor mici, să-i ajute să uite câte nopți au pierdut fiind martori oculari la violența din propria lor casă. Dar...cât de mare poate fi tolba moșului încât să poată lua cu el durerea mamelor care își plâng fiii uciși de violența omenească? L-aș mai ruga pe „Moș” să privească prin ochii săi o victimă a violenței de orice natură și apoi să-mi răspundă dacă poate lua de pe pământ violența, măcar pentru o zi...

C.C.

Fulgi

*Fulgii ating suflete, trezite de clopote
Și tu și eu căutăm cu palmele
Buzunarele pline de dragoste...
Fulgii nu trezesc visele, închise cu lacăte
Nepermise...
Golite de fuga nebună după
Lumina de ieri sau de mâine...
Tu taci... eu tac însă;
Fulgii vorbesc pentru noi –
Cuvintele lor, doar o șoptă
Ating în tăcere
Buze fierbinți și ...transmit
Ultimul vers – nepermis.
Fulgii, doar ei mai desenează
În lumina stinsă de ieri;
Zadarnic chemarea „dansează cu noi!”
Rămâne o șoptă...
Tu, Om printre noi.*

C.C.

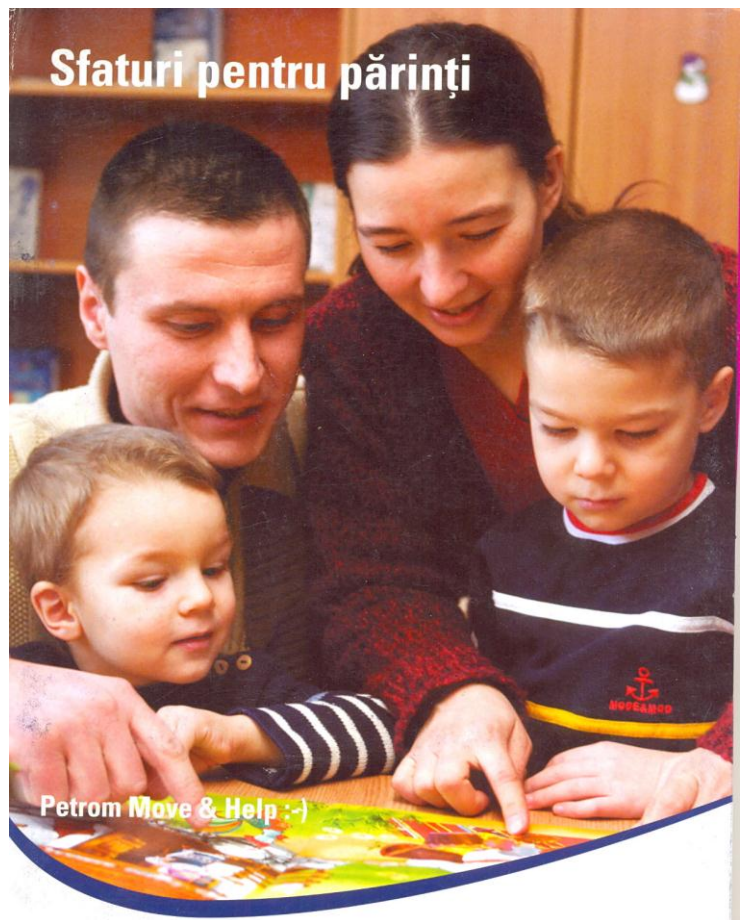

DR. ROXANA POLEAC vă informează:

CE TREBUIE SĂ ȘTIM DESPRE GRIPĂ

Gripa este o infecție virală, foarte contagioasă, care afectează căile respiratorii, atât la adulți cât și la copii. Epidemiile de gripă au loc în fiecare an, de obicei în anotimpul rece și afectează până la 15% din populație, dar poate atinge o rata de îmbolnăvire de până la 60% în comunități închise. Gripa nu trebuie confundată cu răceala. Ambele sunt provocate de virusuri care infectează caile respiratorii, dar simptomele și mai ales complicațiile gripei sunt mult mai severe.

Termenul de "boala respiratorie acută" sau "infecție virală respiratorie acută" (IRA) cuprinde un număr mare de afecțiuni, din multe puncte de vedere asemănătoare între ele, toate fiind provocate de virusuri. Asemănarea dintre acestea constă în faptul că sunt provocate de virusuri care pătrund în organism prin respirație, împreună cu aerul și se caracterizează prin aceleași tipuri de simptome (febră, tuse, dureri de cap etc.). La însănătoșire aceste simptome dispar și nu lasă nici un fel de urmărire. Cea mai răspândită afecțiune respiratorie este rinita acută (răceala). Este însă incorect să numim "gripă" toate infecțiile respiratorii acute. Gripa și infecțiile respiratorii acute ocupă primul loc în ceea ce privește incidența, reprezentând 95% dintre bolile infecțioase.

Virusul gripal se transmite cu ușurință. Cea mai răspândită cale de transmitere a infecției este prin picăturile minuscule de salivă eliminate de bolnavi cu respirație sau accesul de tuse picături ce pot fi purtate la distanță de curenții de aer. De asemenea, este posibilă (mai rar) și infectarea prin obiecte de întrebuințare curentă, contaminate. Contaminarea microbiană este periculoasă numai în prezența virusurilor și bacteriilor patogene, care sunt răspândite de către bolnavii și purtătorii infecțiilor respiratorii. Prin tuse, strănut, vorbit, din rinofaringele bolnavului sau al purtătorului de virus sunt eliberate particule de secreții cu microflora patogenă, inclusiv virusul gripal. După infectare, virusurile sunt reținute la nivelul epiteliului căilor respiratorii. De obicei celulele mucoasei nazale și tractului respirator "mătură" virusurile, prevenind astfel infecția. Înmulțirea virusurilor se realizează foarte rapid: la 8 ore după intrarea în căile respiratorii a unei particule virale concentrația acestora atinge 10^3 , iar la finalul primelor 24 de ore - 10^{23} . Perioada de incubație este de numai 1-2 zile. Ca urmare a invadării căilor respiratorii, virusul gripal lezează epiteliul, afectând funcția acestuia de reținere a particulelor de praf, bacteriilor etc. Bacteriile pătrund astfel cu ușurință în plămâni; apare astfel pericolul dezvoltării unei suprainfecții bacteriene (de ex. pneumonia, bronșita).

De obicei, gripa are un debut acut. Perioada de incubație durează în general 1-3 zile, dar se poate prelungi până la 5-8 zile și este urmată de perioada manifestărilor clinice acute. Severitatea afecțiunii depinde de mai mulți factori: starea generală de sănătate a organismului, vârsta, contactul anterior cu virusul respectiv. În funcție de factorii implicați, bolnavul poate să dezvolte una din cele 4 forme de gripă: ușoară, medie, severă sau malignă. În cazul formei ușoare de gripă temperatura corpului poate rămâne în limite normale sau poate să crească, nu mai mult de 38°C , simptomele infecțioase fiind slab pronunțate, sau chiar să lipsească. În cazul formei medii de gripă, temperatura este de până la $38,5-39,5^{\circ}\text{C}$ și este însoțită de simptomele clasice ale bolii: tuse seacă, strănut, nas înfundat, rinoree, dureri de gât, febră, frisoane, dureri de cap, dureri musculare și articulare, astenie; aceste simptome apar rapid (de la câteva ore la 3 zile) după ce persoana a fost infectată.

În cazul dezvoltării formei severe de gripă, temperatura este de $39,5-40,5^{\circ}\text{C}$. Față de simptomele caracteristice formei medii de gripă, la forma severă apar semne de encefalopatie (stări psihotice, acces convulsiv, halucinații), vărsături.

În cazul în care gripa nu este însoțită de complicații, simptomele acute durează 3-5 zile. Acestea sunt urmate de perioada de convalescență, în care persistă manifestări ca: astenie, subfebrilitate, tuse. În această perioadă este crescută receptivitatea la infecții bacteriene, ca urmare a scăderii

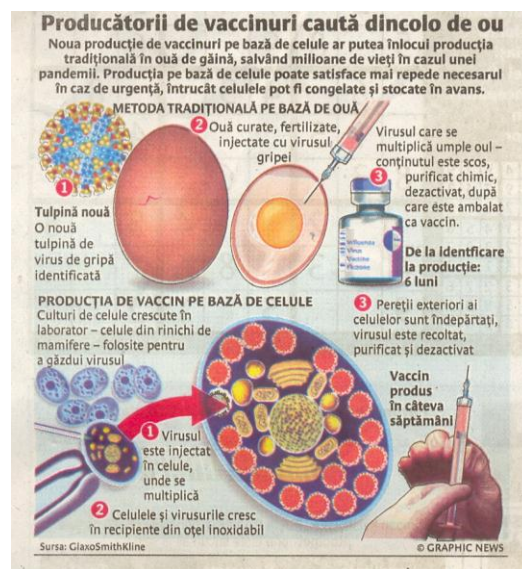

capacității de apărare a organismului.

În cazul formelor ușoare de gripă se recomandă tratament pentru ameliorarea simptomelor:

- antialgice și antipiretice
- antitusive
- expectorante
- decongestionante nazale

Concomitent cu tratamentul simptomatic se recomandă respectarea unor măsuri igieno-dietetice:

- izolarea la domiciliu a bolnavilor;
- repaus la pat;
- consumul unor cantități mari de lichide;

Principala metodă de profilaxie împotriva numeroaselor boli infecțioase (inclusiv gripă) este imunizarea activă - vaccinarea. Prin vaccinare, în organism se introduc antigene virale care nu pot produce îmbolnăvirea, dar stimulează producerea de anticorpi. Virusul conținut în vaccin poate fi viu atenuat, inactivat sau doar fragmente ale acestuia. Vaccinarea imită infecția virală (fără a îmbolnăvi) pentru a provoca sistemul imunitar în lupta cu infecția atunci când virusul gripal invadează tractul respirator. Vaccinarea este cea mai eficientă metodă de profilaxie împotriva infecției cu virusul gripal și a complicațiilor asociate gripei.

Gripa porcina este o afecțiune respiratorie acută a porcilor, cu contagiozitate ridicată, cauzată de unul din numeroasele virusuri gripale de tip A. Virusul se transmite în rândul porcilor prin aerosoli, prin contact direct sau indirect și de la purtători asimptomatici. Virusurile gripei porcine aparțin de obicei subtipului H1N1, dar există și alte subtipuri circulante la porci (de ex. H1N2, H3N1, H3N2). Uneori porcii se pot infecta cu mai mult de un virus la un moment dat, ceea ce permite genelor acestor virusuri să se combine. Deși virusurile gripei porcine afectează de obicei porcii, pot depăși uneori bariera speciei și cauza boala la oameni.

Amestecarea virusurilor gripale umane și animale poate duce la dezvoltarea unui virus gripal schimbat care are abilitatea de a infecta și a se transmite la populația umană. În acest caz, populația umană poate să nu aibă deloc imunitate față de acest virus nou.

Simptomele infecției cu gripă porcina la oameni sunt similare cu simptomele gripei sezoniere.

- Febră (peste 38°C);
- Oboseală;
- Inapetență;
- Tuse, durere în gât.
- Unele persoane infectate cu gripă porcina au prezentat stări de vomă și diaree.

Virusul se răspândește de la om la om pe cale aeriană (strănut, vorbit, tuse), cât și prin contactul direct cu bolnavul sau diferite obiecte personale ale acestuia, așa ca spălarea mâinilor cu apă și săpun este cea mai bună cale pentru a evita infecția cu AH1N1. Locurile aglomerate cresc riscul îmbolnăvirii.

Pentru evitarea îmbolnăvirii, se recomandă respectarea următoarelor măsuri:

- Nasul și gura vor fi acoperite cu batista personală în timpul strănutului sau al tușitului. Batistele personale nu se împrumută;
- Mâna nu va fi dusă la ochi sau la gură decât după ce a fost spălată cu apă și săpun;
- Se vor evita pe cât posibil aglomerațiile;
- Se va evita contactul apropiat cu persoane care prezintă semne clinice evidente de afecțiuni acute respiratorii (febră, tuse, strănut, ochii congestionați);
- Persoanele care prezintă simptome asemănătoare gripei se vor izola de restul familiei și se vor prezenta la medicul de familie pentru stabilirea diagnosticului și a conduitei terapeutice.

Numai testele de laborator pot spune dacă este vorba de o gripă obișnuită sau de virusul H1N1.

Prescripția medicamentelor antivirale este necesară doar dacă simptomele bolii sunt moderate sau severe, sau în cazul persoanelor ce prezintă un risc crescut de îmbolnăvire. Virusul poate deveni, de asemenea, rezistent la antivirale, dacă acestea sunt luate în exces.

România a demarat campania de vaccinare împotriva virusului AH1N1 la începutul lunii decembrie începând cu categoriile de populație cu risc ridicat de îmbolnăvire și răspândire a infecției: cadrele medicale, personalul din serviciilor esențiale, copiii din sistemul de învățământ și gravidele.

Institutul Cantacuzino va produce până la sfârșitul anului un lot de aproximativ cinci milioane de doze. Anul viitor producția se preconizează a fi de aproximativ un milion de doze pe lună urmând să fie vaccinate și alte categorii de persoane.

Stimați cetățeni ai Comunei Răducăneni,

Prin intermediul paginilor acestei publicații locale, **Informația Răducăneniului**, cu sinceritate, mă adresez dumnevoastră, tineri și vârstnici, cetățeni de onoare ai acestei comunități, prilejul fiind apropierea Sfințelor Sărbători de iarnă – Nașterea Domnului nostru Iisus Hristos și, bineînțeles, trecerea pragului spre Anul Nou – 2010, an care sper, să fie mai bun atât din punct de vedere climateric, agricol, industrial și financiar. Aceasta însă presupune și implicarea personală a fiecărui cetățean, așa fel încât problemele familiei să fie elucidate acasă, fiecare membru să-și aibă atribuțiile sale, într-o gospodărie greutățile netrebuind lăsate pe umerii unui părinte, a alocațiilor copiilor sau burselor de liceu, de ce nu a acelor ajutoare sociale, care la un moment dat vor ajunge la „fundul sacului”.

De va ști să se gospodărească, fiecare familie se va bucura de „roada muncii sale”, pământurile fiind însămânțate la vreme, nu lăsate pârloagă, bătătura din fața casei având a străluci de curățenie și florile care bucură ochiul gospodinilor, să încante și privirea trecătorului...

Numai astfel dragi concetățeni ne vom bucura împreună de înfrumusețarea comunei, numai astfel și punând umărul deopotrivă la greutățile inerente crizei economice cu care ne confruntăm, vom reuși să străbatem drumul, uneori nisipos și șagalnic, alții prea bătătorit de drumurile efectuate în vederea aprobării de noi proiecte, scopul primordial fiind dezvoltarea economică, culturală și financiară a Răducăneni-ului.

Vă doresc, dragi concetățeni, să vă bucurați în liniște și dragoste în sânul familiei acum de Sărbătoarea Nașterii Mântuitorului Iisus Hristos, anul 2010 să lase loc de „Bună Ziua” între noi, oamenii. LA MULȚI ANI, 2010!!
Cu multă considerație,

Primar, ing. Neculai Botezatu

Iubiți credincioși,

Condacul Nașterii Domnului spune:
„Fecioara astăzi pe Cel mai presus de ființă naște și pământul peștera Celui neapropiat aduce; îngerii cu păstorii slavoslovesc și magii cu steua călătoresc; că pentru noi s-a născut Prunc tânăr, Dumnezeu Cel mai înainte de veci”. Așadar, noi oamenii suntem în „măinile lui Hristos” care S-a născut din Mamă fără tată și Tată fără mamă, Dumnezeu voind ca Fiul Său să cunoască viața pământească cu toate

bucuriile,
necazurile și
suferințele pur
omenești,
pentru a
înțelege el
însuși
caracterele
acestora dar și
pentru ca noi,
oamenii să
cunoaștem
divinitatea Sa
încă de pe
timpul vieții...

Tezaur
tainic adorat și
iubit de
Preasfânta
Fecioară Maria
– maica Sa,

Mântuitorul Iisus Hristos, nu S-a bucurat în permanență de dragostea oamenilor care, neavând înțelepciunea și darul vederii cu ochiul sufletului, navigau în derivă. Nehotărâți în credincioșie și alegând partea materială a lucrurilor, mai târziu are să fie trădat de chiar unui din apostolii său, Iuda, pentru infima sumă de 30 de arginți.

Făcând o retrospectivă de suflet în cămara interioară personală, să încercăm, la limita buneii cuvinte, să ne curățim propria cămară, așa fel încât, Pruncul Iisus Hristos, să ne afle pregătiți pentru a ne îmbrățișa, pentru a-i vorbi de la suflet la suflet, schimbarea noastră duhovnicească depinzând în mare măsură de voința personală.

Așa să ne ajute Bunul Dumnezeu!
„Sărbători Fericite” și „La mulți Ani!!”

Preot paroh, Constantin-Liviu
LĂZĂRESCU, Parohia Ortodoxă Răducăneni



Rezultatele ultimei etape a turului la Liga a IV-a

Unirea Ruginoasa - Foresta Ciurea 3 - 0 (2 - 0).

Astra Raducaneni - Mega Pascani 2 - 2 (1 - 1).

Rapid Dumesti - Viitorul Harlau 7 - 0 (3 - 0).

Viitorul Lungani - Viitorul Belcesti 3 - 2 (1 - 1).

Unirea Mircesti - Gloria Baltati 1 - 1 (0 - 0).

Stejarul Sinesti - Podgoria Cotnari 1 - 1 (1 - 1).

Olimpia Popricani - Helios Tomesti 2 - 1 (1 - 1).

Romwatt Harmanesti - Viitorul Tg. Frumos - amanat

Nr. crt.	Denumire echipă	Total jocuri	Puncte
1	RAPID DUMESTI	14	42
2	FORESTA CIUREA	15	32
3	MEGA PASCANI	15	30
4	VIITORUL BELCESTI	15	26
5	GLORIA BALTATI	15	24
6	ASTRA RADUCANENI	15	23
7	UNIREA RUGINOASA	15	23
8	STEJARUL SINESTI	15	22
9	OLIMPIA POPRICANI	15	21
10	VIITORUL LUNGANI	15	17
11	PODGORIA COTNARI	15	17
12	VIITORUL HARLAU	15	16
13	UNIREA MIRCESTI	15	14
14	VIITORUL TG. FRUMOS	14	12
15	ROMWATT HARMANESTI	14	9
16	HELIOS TOMESTI	14	6



Informația Răducănenilor / 707400, jud. Iași; tel. și fax. 0232/292438

E-mail: primariaraducaneni@yahoo.com

Redactor coordonator: Buzbaru Cătălin, secretarul comunei Răducăneni

Colectivul de redacție: Drăgan Romică, Olariu Elena, Rotaru Vasile, Fechetu Claudiu, Gorgos Rodica, Boboc -Gașu Mariana, Trifan Constantin, Mădăre Alina, Dascălu Claudiu.