

Informația

Veșnicia s-a născut la sat ! (Lucian Blaga)

RĂDUCĂNENILOR

Se distribuie GRATUIT

Publicația comunei Răducăneni, Anul I, numărul 6, februarie 2009



Viitorul sediu al Consiliului local Răducăneni

Traficul de ființe umane - pag. 2



Cum se împart salariile de merit la unele școli.... - pag.3

Avantajele plantării de toamnă a pomilor fructiferi

- pag. 4



Sprrijinirea fermelor agricole de semi-subzistență - pag. 5

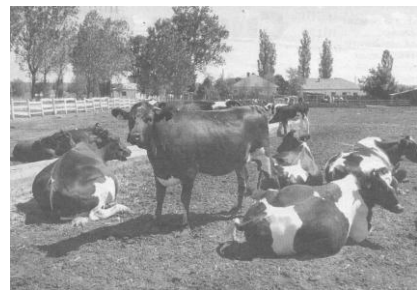

Pseudopesta aviară - pag.6

Efectul avut asupra cetățenilor comunei Răducăneni privind deșeurile și impactul lor asupra mediului înconjurător - pag. 7

Acte administrative emise de autoritățile publice locale - pag.8

Traficul de ființe umane

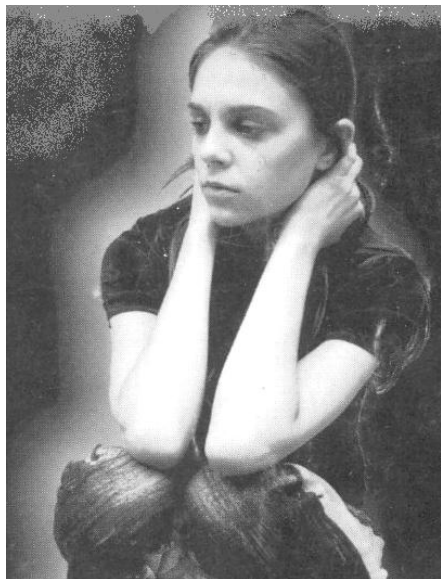

*Centrul Regional Împotriva Traficului de Persoane Iași a desfășurat în ziua de 28 ianuarie 2009 la Liceul Teoretic „Lascăr Rosetti” Răducăneni o activitate care a avut drept scop prevenirea violenței în instituțiile de învățământ dar și în afara acesteia; au fost prezentate filme video, s-au distribuit pliante și materiale din campania „**Banii tăi îi îmbogățesc pe traficanți. Banii tăiucid suflete**”. La această activitate au fost prezenți lt. Boariu Cristian, cpt. Costan Dumitru, slt. Chira Alina de la ISJJ Iași, d-na Cora Camelia din cadrul Centrului Regional Împotriva Traficului de persoane Iași, 3 profesori și 65 elevi de la Liceul „Lascăr Rosetti” Răducăneni. Vă prezentăm mai jos câteva aspecte privind traficul de ființe umane din România.*

Traficul de ființe umane a dobândit, în ultimii ani dimensiunile și particularitățile unui fenomen social transnațional, responsabil pentru multe drame umane, pentru suferințe devastatoare provocate victimelor, fie ele exploatate prin muncă, sexual sau sub o altă formă. Reprezentând un fenomen de criminalitate organizată ce nu cunoaște granițe, o infracțiune gravă prevăzută în legislație, România a fost și este în continuare o țară de origine pentru victimele traficate, numărul acestora fiind în 2007 de 1780 față de anul 2006 când cifra se ridica la 2285; parte din aceste persoane au fost retrafficate (110 victime).

O privire de ansamblu asupra acestui fenomen indică faptul că aproximativ una din patru din România sunt traficate în scopuri sexuale, persoanele având vârste între 14-17 ani.

Alte persoane, din dorința de a câștiga un loc de muncă mai bine plătit, preferă „exteriorul”, ofertele venind chiar de la prieteni, rude sau vecini. Ajunse în Germania, Cehia, Italia, Grecia, Belgia, Slovacia, acestea devin sclave de lux în bordeluri.

Asemenea abuzuri provoacă traume severe iar depășirea lor are nevoie de o lungă perioadă de recuperare și de efort emoțional individual, de importanță vitală pentru victimă.

Cerșetoria, un altfel de abuz asupra persoanelor fizice și de traficare a copiilor are loc prin recrutarea copiilor care provin din familii dezorganizate sau cu părinți plecați în străinătate; prin intermediul falselor promisiuni legate de scopul călătoriei (exemplu: facilitarea unui loc de muncă mai bănos, ajutor în privința unei operații, tratament medical gratuit, de ce nu, o căsătorie rentabilă), victimele iau cunoștință cu variate forme de exploatare, unele chiar violente, și folosirea persoanelor în agricultură, construcții, menajere și proxenetism. Existând o formă de relație între victimă și recrutor, reținerea actelor de identitate, neplata muncii efectuate, teama de cadrele polițienești (carabinieri), persoanele sunt ușor manipulate, victimizate și folosite în procesul traficării.

Persoanele traficate care au declarat (35 victime) că au fost răpite de către traficanți și ulterior exploatate sexual, prin cerșetorie sau pornografie prin internet au suferit schimbări majore din punct de vedere moral, au fost vătămate fizic, cu sechele, au fost vătămați material. De aceea este bine ca tineretul școlar și nu numai, să fie foarte receptiv la ceea ce li se poate întâmpla și, ca parte vătămată sau nu, să studieze Legea 678/2001, care previne și combate traficul de persoane majore și traficul de persoane minore, în România aceste fapte fiind pedepsite cu închisoare de la 3 la 12 ani, respectiv de la 5 la 15 ani.



Cum se împart salariile de merit la unele școli...

N.R. Semnatarul articolului își asumă întreaga responsabilitate pentru cele menționate în material care, mai întâi, a fost trimis la Tribuna învățământului (decembrie 2008).

Din câte știm noi, cadrele didactice, salariile de merit se împart în funcție de performanțe, atât pe plan curricular cât și extracurricular. Sau...așa ar fi corect!... Dar nu și la Școala Bohotin! Aici, se împart în funcție de gradul de rudenie sau serviciu contra serviciu...

Anul trecut (2007-2008), deși am avut un portofoliu doldora, nimeni n-a fost curios să-l vadă! Anul acesta, deși am obținut un punctaj maxim, salariile de merit aveau deja altă traiectorie... Anul precedent au fost nominalizate doamnele de la Școala Isaiia – una în persoana mamei doamnei director iar cealaltă, colega doamnei educatoare.

Anul acesta, conform planului „serviciu contra-serviciu”, au fost nominalizate, doamna Director și doamna inv. Rotaru. Deși doamna director nu a avut calificativul FOARTE BINE, a fost susținută.

Ce dacă doamna director „nu dă doi bani pe gradele didactice” și are un salariu destul de motivant ca manager „aterizat” direct pe funcție în urma absolvirii facultății *la distanță*!

Asta explică faptul că *distanță*” de cadrele didactice didactice obținute în urma Dânsa este foarte devotată piept că a asigurat „calitatea post de profesor de limba căreia, normal...îi era foarte tot la Școala Bohotin, ba are și cadru didactic are *concediu de...cumnata dânzei...*

Ce mai „deal-vale”,

De rest să se ocupe Consiliul de conducere al când se-ntrunește la comanda ce poate face?

Cum se numește atunci despre a treia în absență? Parcă bârfă, nu? La ultimul consiliu profesoral am fost *caracterizată în...absență!*

De ce?! Păi dacă am avut tupeul să-i *amintesc* doamnei director care-i sunt atribuțiile...Și asta după ce în repetate rânduri am fost chemată la cancelarie unde...doamna director m-a amenințat cu I.S.J.-ul, cu...etc., în mod diplomatic..., să nu audă nimeni!

Chiar la începutul anului 2009 doamna director și-a făcut simțită prezența la noi în cancelarie și, preț de circa 60 minute (o oră), ne-a „prelucrat” despre cum ar trebui să ne comportăm cu cadrele didactice *netitulare* care sunt *navetiști, au naștere...* și nu *prea pot să se achite de sarcinile curriculare...*, dar sunt pe aceeași lungime de undă cu doamna director!

Nu știu ce a înțeles doamna director din tot *programul* dânzei dar noi i-am explicat că nu *are stofă* de director și...cam ar fi cazul să fie corectă, să „abdice” (demisioneze), să lase locul altcuiva cu experiență și...în management!



doamna director este „la cu experiență, cu grade unor examene serioase! familiei! Se bate cu pumnul în *învățământului*” angajând pe română pe „mătușica dânzei” datoare! Fratele dânzei este pretenția ca atunci când un *medical*, să fie suplini

trăiască familia!

bunul Dumnezeu sau poate cadrelor didactice, atunci doamnei director, face...ei,

când două persoane discută

Educ. Mariana Gațu-Boboc,

colaborator al revistei locale Informația Răducăneniului

AVANTAJELE PLANTĂRII DE TOAMNĂ A POMILOR FRUCTIFERI

În raport cu evoluția vremii, pomii se plantează toamna în perioada 15 octombrie-20 noiembrie, în cursul iernii, când temperatura aerului este pozitivă și solul nu este înghețat, și primăvara devreme, când terenul s-a zvântat și se poate lucra.

Cele mai bune rezultate le dă plantarea de toamnă a pomilor. Higroscopicitatea atmosferică și umiditatea solului, mai ridicate toamna, favorizează prinderea pomilor, menținând țesuturile acestora turgescențe. În plus pomii plantați toamna beneficiază și de alte avantaje: pământul din groapa de plantare se așează mai bine și acumulează mai multă apă, fapt ce permite pomilor să suporte mai ușor o eventuală secetă din primăvară (în luna aprilie).

Datorită acestui fapt, de regulă, pomii plantați toamna pornesc în vegetație cu 15-20 zile înaintea celor plantați primăvara, realizând totodată creșteri mai mari cu 20-30%. Mai trebuie luat în considerare faptul că perioada favorabilă pentru plantare este mai lungă în cursul toamnei, iar mâna de lucru mai disponibilă la plantările în masiv.

Se ivesc însă frecvente situații când plantările de toamnă nu pot fi realizate integral din cauza întârzierii scoaterii pomilor din pepinieră, timpului nefavorabil sau altor cauze. Într-o astfel de situație se recurge și la plantarea de primăvară, care trebuie efectuată cât mai timpuriu, imediat după încălzirea și zvântarea terenului când pământul nu se mai prinde de unelte putând fi manipulat cu ușurință.



ZEAMA SULFOCALCICĂ

Zeama sulfocalcică sau polisulfura de calciu reprezintă cel mai vechi preparat folosit în combaterea făinărilor și a altor boli. Zeama sulfocalcică este o soluție de culoare roșie-rubinie, cu

miros de hidrogen sulfurat (de ouă clocite). Are o bună eficacitate și o remanență mai îndelungată pe organele tratate, fiind mai economică decât unele fungicide, chiar de ultimă generație.

Zeama sulfocalcică poate fi ușor pregătită în micile gospodării din sulf și var nestins. Pentru a prepara 10 litri de zeamă sulfocalcică concentrată se folosesc 2,8kg sulf măcinat și 1,5kg var nestins fără piatră, sfărâmat în bucăți de mărimea unei nuci. Fierberea se face într-un ceaun smălțuit, cu capacitatea de 15-20 litri, în care se pun sulful și varul nestins. La început, peste acestea se toarnă 3l de apă fierbinte și se amestecă bine cu o lopățică din lemn până se stinge varul și se obține o pastă de culoare galbenă. Apoi se toarnă încă 6l de apă fierbinte. Pentru menținerea volumului inițial, se marchează pe lopățică (printr-o creștătură) nivelul amestecului din vas și se fierbe la foc iute, timp de 45 minute. Pe durata fierberii se amestecă continuu și se menține nivelul inițial al lichidului prin adăugarea de apă fierbinte.

Pe măsură ce soluția fierbe, începe să-și schimbe culoarea din galben în portocaliu și, în final, în roșu-carmin sau roșu-rubiniu (în funcție de calitatea ingredientelor) și degajă mirosul caracteristic de hidrogen sulfurat. După răcire, soluția se separă de resturile de sulf și var depuse pe fundul vasului.

O zeamă sulfocalcică corespunzătoare calitativ are o concentrație 28-30⁰ Be (grade Baume). Concentrația zemei poate fi determinată cu ajutorul densimetrului utilizat pentru controlul concentrației acidului din acumulatorii auto. Dar, procedeul cel mai simplu, fără cheltuieli suplimentare și la îndemâna oricărui fermier, este cântărirea unui litru de soluție. Greutatea trebuie să fie de 1,240kg pentru 1litru de zeamă sulfocalcică de 28⁰ Be; de 1,250kg pentru 1litru de 29⁰ și de 1,260kg pentru 30⁰ Be. Având o reacție ușor alcalină, zeama sulfocalcică este bine să fie folosită imediat după preparare. Dar ea poate fi păstrată și un timp mai îndelungat în vase pline ochi, ermetic închise, ținute la întuneric și la o temperatură moderată (în pivnițe, magazii). De reținut este că, înainte de folosire, trebuie controlată concentrația zemei. Pentru păstrarea zemei sulfocalcice se folosesc vase din sticlă sau material plastic, evitându-se cele metalice.

Tratamentele se aplică de regulă primăvara de vreme. După efectuarea tăierii în uscat, dar înainte de pornirea în vegetație se aplică stropiri cu zeamă sulfocalcică 10% (10 litri de zeamă concentrată și 90 litri apă). Tratamentele se efectuează numai la temperaturi de peste 0⁰ C. În stropirile de vară se folosesc 3litri de zeamă concentrată în 97 litri apă.

*A consemnat, ing. Muntianu
Lăcrămioara*

CLCA Răducăneni

Sprrijinirea fermelor agricole de semi-subsistență

Valoarea și durata sprijinului:

Sprrijinul acordat cetățenilor este de 1500 Euro/an și este acordat pe o perioadă de maxim 5 ani în cazul solicitărilor aprobate înainte de 31.12.2013.

Condiții ale solicitantului:

- vârstă până la 62 de ani;
- dimensiunea economică a fermei cuprinsă între 2 și 8 UDE (UDE= 1200 Euro);
- comercializează o parte din producția obținută.

Documente necesare:

1.- Declarație pe propria răspundere a solicitantului prin care se angajează să se autorizeze până la data semnării Contractului de finanțare, urmând ca până la această dată să depună: - Certificatul de înregistrare eliberat de Oficiul Registrului Comerțului;

- Cazier judiciar fără sancțiuni economico-financiare;
- Cazierul fiscal eliberat de Direcția Generală a Finanțelor Publice;
- Document de la societatea bancară cu datele de identificare a băncii unde solicitantul are deschis contul (denumirea, adresa băncii, codul IBAN);

Pentru solicitantul autorizat, aceste documente se vor prezenta la data depunerii cererii de finanțare.

2.- Planul de afaceri;

3.- Documente de proprietate/folosință teren și/sau clădire.

a.- TERENUL AGRICOL

- copie după actul de proprietate al terenului și/sau tabel centralizator emis de PRIMĂRIE, semnat de persoanele autorizate conform legii, conținând sumarul contractelor de arendare.
- extras din Registrul Fermelor, eliberat de Agenția de Plăți și Intervenții, pentru suprafețe mai mari de 1 ha.

b.-IMOBIL (clădire și/sau terenurile pe care sunt/vor fi realizate investițiile)

- actul de proprietate asupra imobilului;
- documentul care atestă dreptul de proprietate asupra terenului sau alt document încheiat la NOTARIAT care să certifice dreptul de folosință a terenului (contract de concesiune, contract de închiriere) valabil pe o perioadă de minimum 5 ani.

c.-ANIMALE ȘI FAMILII DE ALBINE

- extras din Registrul Animalelor emis de ANSVA, din care să reiasă înregistrarea animalelor;
- document eliberat de PRIMĂRIA comunei pe raza căreia își desfășoară activitatea ferma agricolă de semi-subsistență cu profil de apicultură.

4.- certificat de producător;

5.- document care atestă că este înregistrat într-o formă asociativă, emis de asociația profesională cu profil agricol – avantaj pentru criteriile de selecție.

6.- copia actului de identitate;

7.- declarația pe propria răspundere a solicitantului prin care acesta se angajează ca toate activitățile prevăzute în planul de afaceri să fie realizate cu respectarea legislației în vigoare și, după caz, să obțină Autorizația de funcționare în acord cu acesta, până la prima verificare a conformității cu Planul de afaceri.

8.- declarație pe propria răspundere a solicitantului prin care acesta se obligă să urmeze, în primii trei ani de la primirea sprijinului, un curs de formare profesională prin MĂSURA 1.1.1. – „Formare profesională, informare și difuzare de cunoștințe”, în cel puțin unul din domeniile:

- managementul exploatației agricole;
- contabilitatea fermei;
- protecția mediului;
- agricultura ecologică.

9.- Certificat de atestare fiscală

- de la organul fiscal competent din subordinea Direcțiilor Generale ale Finanțelor Publice, pentru datoriile fiscale și sociale înregistrate la bugetul general consolidat al statului;

- de la Autoritățile Administrației Publice Locale, în raza cărora își au sediul social și/ sau punctul de lucru (după caz), pentru debitele restante către bugetul local.

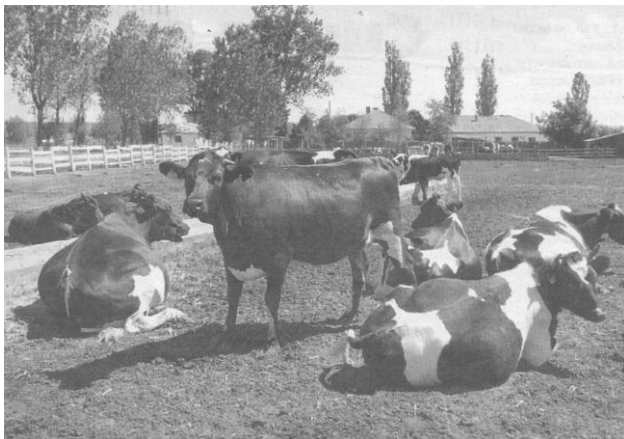

*Ing. Lăcrămioara MUNTIANU,
Centrul Local de Consultanță Agricolă Răducăneni*

Pseudopesta aviară



Ținând cont de sezonul în care suntem, m-am gândit că este potrivit să vă descriu în câteva cuvinte despre această boală infecțioasă și contagioasă a galinaceelor.

Această boală afectează în primul rând găinile, bibilicile, fazanii, curcile păunii. Porumbeii se îmbolnăvesc sporadic. Rațele, găștele, lebedele nu sunt receptive în mod natural.

Unele specii de păsări și de mamifere pot vehicula pasiv virusul, transmițându-l la mari distanțe. Sensibilitatea la infecție este mărită de prezența unor boli sau afecțiuni care diminuează rezistența păsărilor, prin acțiunea unor factori de stres, a unor deficiențe alimentare sau vitaminice.

Sursa principală de infecție o reprezintă păsările bolnave care elimină virusul prin secreții respiratorii, fecale, ouă, tija păsărilor, carcasele păsărilor bolnave sacrificate.

Sursa secundară de infecție este reprezentată de tot ceea ce a venit în contact cu sursele primare: furaje, apă,

așternut, adăposturi, incubatoare, etc.

Boala evoluează sub formă de epizootii (relație răpitor-pradă), uneori pustiitoare. Păsările bolnave sunt incurabile.

Semnele caracteristice sunt:

- febră;
- tulburări digestive;
- tulburări respiratorii;
- tulburări nervoase.

Alte semne sunt:

- lipsa poftei de mâncare;
- exagerarea consumului de apă,
- zbârlirea penelor;
- învinețirea crestei;
- înroșirea mucoasei conjunctivale;
- edematierea (umflarea) pleoapelor;
- prezența pe mucoasa bucală și faringiană a unei secreții mucoase;
- filante amestecate cu particule alimentare care se scurge din cioc.



Această boală poate fi confundată cu alte afecțiuni ale păsărilor. De aceea orice suspiciune trebuie anunțată medicului veterinar. Singura măsură de prevenire a bolii fiind vaccinarea.

M-am adresat proprietarilor de animale prin acest articol deoarece personalul sanitar-veterinar din comuna Răducăneni a început campania de vaccinare a păsărilor.

Dr. Zugravu Ana,

Medic veterinar – Circumscripția Sanitar-Veterinară Răducăneni (11.02.2009)

Efectul avut asupra cetățenilor comunei Răducăneni privind deșeurile și impactul lor asupra mediului înconjurător

Ecologizarea, subiect devenit tabu pentru întregul mapamond, a avut răsunet și în dulcele nostru târg, Răducăneni – că doar am intrat în Europa. Când spun aceasta, o anume strângere de inimă mă reține întrucât scrisul rămâne pe hârtie, fie ea și „Informația Răducăneniului” iar faptele, mergeți și vedeți, sunt așa cum sunt: adică cetățenii comunei au citit, au discutat la „colțul restaurantului” după care, scuipând mucul de țigară, au mers mai departe. Ca și înainte însă.

Gunoii, nu știu dacă este neapărat obligație a conducerii primăriei locale sau a consilierilor cum mai degrabă este obligația noastră, a tuturor, să nu mai răsturnăm micile tomberoane de pe stradă, unde sigla „**păstrați curățenia**” este murdărită sau coșul metalic efectiv turtit cu piciorul. Poate de mine, poate de tine, poate de altul..., cine știe?! Adevărul este că și elev și adolescent cu studiile acasă și tânăr supărat pe sistem, aruncă aiurea, trânteste, izbește, înjură și... iar aruncă.

Tomberoanele sunt puse pentru depozitat deșeurile menajere. Până când sistemul ecologic din Răducăneni va fi definitivat avem obligația să ne respectăm ca oameni, să strângem gunoiul în pungi de plastic, să le ardem sau să le depunem acolo unde le este locul... Durerea mare este că vezi gunoiul înșirat și în curtea bisericii (pene de găini, resturi de bucătărie, etc.), și pe stradă, cu toate că zilnic se face curățenie dar nu știm s-o respectăm și la blocuri, acolo unde stăm „casă peste casă” familii de 2, 3, 4, 5, 6 membrii și nu știm să păstrăm patru metri pătrați de teren, pe care să plantăm o floare sau să stăm pe o bancă la soare...



Am zis să nu scriu pentru că injuriile le voi primi deschis. Dar cineva trebuie să scrie lucrul acesta!! Părinții noștri aveau un cult pentru curățenie: încă din luna februarie erau curățați copacii din grădină, cărate crengile tăiate și greblată grădina. Apoi, bătătura din fața casei strălucea și, pe de o parte și alta a cărării, ghiociei și zambilele ne dădeau binețe. Și asta continua cu tot felul de flori până toamna târziu când bruma dădea primele semne de început de iarnă...

Mai mult, cetățenii a căror gospodărie era model erau premiați de Primăria locală, cu diploma de cetățean care face cinste localității și o insignă; primite erau puse la mare cinste în casă. Bătrânii noștri au plecat, noi, urmașii lor rămânând să privim, cu scârbă uneori, la resturile pe care gospodinele și domnișoarele le aruncă cu dezinvoltură, pentru că nu mai există pudoare, pentru că intimitatea trupului a devenit ceva firesc...

S-ar putea ca aceste rânduri să fie precum *strigătul în pustie* a Sf. Ioan Botezătorul; s-ar putea însă ca hârtia igienică s-o ardem pentru a nu observa vecinul de la bloc dacă este de doi sau trei lei sulul. Până atunci, cu respect, închei și îndemn la **DECENȚĂ** și **BUN SIMȚ**.

Olariu Elena, Răducăneni

ACTE ADMINISTRATIVE EMISE DE AUTORITĂȚILE PUBLICE LOCALE

În perioada decembrie 2008 – februarie 2009, Consiliul Local al Comunei Răducăneni a adoptat un număr de 5 Hotărâri, al căror conținut îl facem cunoscut publicului cititor, după cum urmează:

Hotărârea nr. 1 cu privire la aprobarea cuantumului cotizației pentru anul 2009 ce revine Comunei Răducăneni în calitate de membru asociat în cadrul „Asociației Regionale a Serviciilor de Apă Canal Iași – ARSACIS”, cotizație ce se va achita în tranșe trimestriale, începând cu prima lună a fiecărui trimestru.

Hotărârea nr. 2 prin care se aprobă trecerea în domeniul privat al comunei a unei suprafețe de teren din intravilanul satului Răducăneni, zona TRESTIANA, în vederea construirii, în regie proprie, a unui imobil cu destinația școală.

Hotărârea nr. 3 privind aprobarea achiziționării unei remorci și a unui încărcător frontal acționat mecanic; trebuie menționat că prin Hotărârea nr. 58/2008 se mai aproba achiziționarea unui tractor cu cositoare mecanică și mașină de împrăștiat îngrășăminte chimice, astfel încât în urma celor două hotărâri aprobate să putem cumpăra utilajele necesare întreținerii în cele mai bune condiții a islazurilor comunale și nu numai.

Hotărârea nr. 4 prin care se aprobă scutirea de la plata unor taxe locale pentru membrii Serviciului Voluntar pentru Situații de Urgență a comunei, conform Legii nr.571/ 2003 privind Codul Fiscal și a Hotărârii Guvernului nr.44/ 2004 privind aprobarea Normelor Metodologice de aplicare a legii de mai sus. Taxele prevăzute sunt:

a.- contribuția în muncă – 2 zile/ an;

b.- paza obștească, pentru gospodăria în care locuiește.

Scutirea de taxă a membrilor Serviciului Voluntar pentru Situații de Urgență se face doar pentru perioada în care activează în cadrul serviciului.

Hotărârea nr. 5 cu privire la aprobarea documentației de atribuire în vederea achiziționării unui tractor și a unor utilaje mecanice.

Trebuie menționat și faptul că de la începutul anului și până în prezent, primarul comunei, domnul inginer Neculai Botezatu, în exercitarea atribuțiilor care îi revin, a emis un număr de 434 de dispoziții, toate în scopul punerii în aplicare a diferitelor acte normative.

Dintre aceste dispoziții, majoritatea sunt referitoare la:

- alocații monoparentale și complementare;
- acordare alocații și trusouri pentru nou născuți, dar și pentru
- buna desfășurare a activităților în cadrul Primăriei Comunei Răducăneni.



N. R. Începând cu numărul viitor vor fi publicate rapoartele de activitate ale consilierilor locali pe anul 2008!

Informația Răducănenilor / 707400, jud. Iași; tel. sau fax. 0232/ 292438

E-mail: primariaraducaneni@yahoo.com

Redactor coordonator: Bumbu Cătălin, secretarul comunei Răducăneni

Colectivul de redacție: Drăgan Romică, Olariu Elena, Rotaru Vasile, Fechete Claudiu, Gorgos Rodica, Boboc –Gațu Mariana, Trifan Constantin, Mardare Alina, Dascălu Claudiu.